臺灣日日新報
夕刊
七月十一日

濃厚ビタミン肝油粒
糖衣ビオスゼリー
台北 藤田本店

英佛休戰交涉決裂
英再びシリア攻擊
佛外務當局十日發表

【ヴイシー十日發同盟】佛政府は九日シリアの戰鬪を停止せしめるに決しダンツ高等辨務官に對し直ちに休戰手續を執るやう訓令したと發表したが十日に到り佛外務當局は英側が右要求に答へず更に攻擊し來つた旨左の如く發表した

英側はわが方の休戰條件提示要求に回答せず十日朝來シリアの全戰線に亙り從來に倍加する猛烈さをもつて攻擊を再開し來つた

獨外相も確認

【ベルリン十日發同盟】ヴイシー政府はダンツ・シリア高等辨務官兼シリア軍司令官を通じて英國との間にシリアに於ける休戰に就き交涉を開始して居たが英國側の提示した休戰條件を拒否するに決定、休戰協定は決裂した、獨外相も十日休戰交涉の決裂の事實を確認左の如く語つた

シリアの佛軍は本國からの增援の道を全く遮斷されながらペルシヤ灣、印度洋方面から增派される英國側の優勢な兵力と勇敢に戰つて來たが遂に休戰申入れの餘儀なきに至つた、英國から提示された休戰條件は四箇條の苛酷極まるものであつたので遂にこれを拒否するに決定したのである

ベイルートに聯合軍突入

【カイロ十日發同盟】英近東軍司令部は十日ベイルート攻略開始につき次の如く發表した

英シリア軍司令官ウイルソン將軍は九日夜ラジオを通じてダンツ將軍に對しベイルートを無防備都市と宣言し佛軍が同市より立退くやう要求、之が容られなければ同市占領のため軍事的措置を執るも已むなしと申入れたがダンツ將軍は回答期限の十日午前五時三十分に至るも何等回答せず依つて海岸地方のみならず各方面に戰鬪繼續中である、英・ド・ゴール聯合軍は既にベイルートの外廓陣地に突入した

英提出の休戰條件

【ベルリン十日發同盟】シリアに於けるフランス軍と英ド・ゴール軍の休戰交涉は遂に決裂するに至つたが英國側が提出した休戰條件にはダマスクス、ベイルート、アレッポ、パルミラ等の英軍に依る無血占領、シリアの獨立承認等が含まれてゐると云はれるがベルリンでは未だ確認されない

日米國交重大關心の表明

【ワシントン十日發同盟】[illegible]米國が軍事基地を設けんとして居るとか、米ソ兩國間に[illegible]があるとかの報道が頻りに流布されて居るのに對しウエルズ國務次官は十日の記者團會見の席上にて米國の立場を明かにせんと努めたのみならず「この種の報道は日米間に紛爭を惹き起さんとする意圖に出るものだ」と言明した、米當局が日米關係に關聯してかかる見解を率直に披瀝したことは恐らくこれが初めてであり兎も角日米關係に對し米政府當局が重大關心を持つて居る事を證明するものであらう

軍事基地に關係ある交涉が行はれたことは絶對にないことを確言する

シベリア軍事基地說
米國務次官は否定
"日米國交阻害の惡意の宣傳"—と

【ワシントン十日發同盟】ウエルズ國務次官は目下[illegible]で行はれてゐる米國がソ聯にシベリアの要地を軍事基地として獲得すべく交涉中であるとの噂を否定して十日次の如く言明した

米國がシベリアに軍事基地を獲得しようと企ててゐるとの噂があるさうだが全然事實無根である、かかる流說は日米國交を阻害せんがための惡意の宣傳である、米國政府とソ聯政府間に[illegible]

全島司法官會同 第一日開く
時局認識の透徹 長谷川總督訓辭

全島司法官會同第一日は長谷川總督臨席、中村法務局長、伊野高等法院長、古山檢察官長以下全島より司法官二十九名出席、十一日午前九時から總督府會議室に開催された、劈頭長谷川總督起立して

各位は裁判或は檢察と其の職司を異にするものではありますが

要は其職司の重大なる所以を自覺し克く時局の認識に透徹し率先垂範、熱誠事に當り治安を確保するは勿論更に進んで司法を通じて島民の向ふべき途を知らしめ、本島統治の根幹たる內臺一如の實を擧げ以て重大使命を達成せられんことを望んで已まないものであります

と訓示、中村法務局長、法務並に指示事項について述べ、次で伊野高等法院長、古山檢察官長夫々訓示を行ひ、十時[illegible]「時局について」との講話あり[illegible]正午總督官邸の午餐會に臨んだ、更に午後一時[illegible]法院、檢察局側に分かれて協議を行ひ[illegible]說明があつて三時半會議第一日を終了した

長谷川總督司法官會同出席者を招待

長谷川總督は十一日全島司法官會同に出席の中村法務局長、伊野高等法院長、古山檢察官長外二十六名を正午官邸に招待、[illegible]約一時間に亙つて歡談を交へた（寫眞は長谷川總督と會同の司法官）

苦悶の重慶抗戰力の解剖
魂なき巨體重慶軍
米人も嘆く抗戰意思低調

【南京四日發同盟】國民政府主席汪精衞氏の訪日を機とする[illegible]南京の高級軍事專門家[illegible]國の國府承認から獨ソ戰爭の發展はともに重慶にとつて決定的な打擊であつた、最近に於ける軍事、政治、經濟各部門における國際情勢の不利化[illegible]重慶を最後の崩壞に追ひつめた感がある世界情勢の中に迎へる[illegible]七・七四周年に當り重慶の現在抗戰力を軍、經濟、國際面から解剖して見よう

敵軍抗戰の狀況

今春以來[illegible]敢行された浙東、福建作戰、中原會戰、香港陸路の遮斷、江蘇北部作戰、武漢地區の[illegible]などに依つて敵の抗戰力は致命的打擊を受けた[illegible]

敵軍の現在兵力

[illegible]

中央系	約一〇六ケ師
[illegible]	約一七ケ師
山東軍	約七ケ師
山西軍	約一三ケ師
四川軍	約三三ケ師
雲南軍	約二二ケ師
廣東軍	約一五ケ師
廣西軍	約一〇ケ師
陝西軍	約一三ケ師
寧夏軍	約六ケ師
甘肅軍	約七ケ師
青海軍	約二ケ師
其の他	約五〇餘ケ師

以上の外共產軍約三十萬、遊擊部隊[illegible]

敵兵員の損耗と補充

[illegible]

沿岸封鎖艦隊 (上)南支那海の炎熱下に厳たる威容を示す我が封鎖艦 (下)有事即應、封鎖艦上の錬武

ソ軍捕虜四十萬
獨軍發表 二大包圍作戰の戰果

【ベルリン十日發同盟】獨軍司令部發表

獨軍はビアリストツク及びミンスクの二作戰に依り二大包圍戰を完了した、右作戰にて獨軍はソ聯軍三十二萬三千八百九十八名を捕虜としたが、右捕虜中には軍司令官、師團長も含んでゐる、又鹵獲乃至破壞した武器は戰車及裝甲車三千三百三十二輛、砲千八百九門その他武器多數に上つた、右の結果開戰以來ソ聯軍捕虜總計は四十萬以上に達し鹵獲又は破壞した武器、戰車及び裝甲車七千六百十五、重砲四千四百二十、擊破せるソ聯機六千二百三十三機に達した

ソ聯機百十機を獨軍擊碎

【ベルリン十日發同盟】[illegible]東部戰線に於いて九日ソ聯機百十機を擊碎した、右の內五十三機は空中戰で、五十七機は地上で粉碎したものである

獨の攻擊阻止
ソ聯情報局發表

【モスクワ十日發同盟】ソ聯情報局十日[illegible]發表

一、九日夜より十日拂曉にかけてポロツク、ノヴオグラード・ヴオルインスク方面では我軍は敵の攻擊を擊退した

一、[illegible]

一、ボリソフ方面では[illegible]

一、ボブルイスク方面では[illegible]

一、ベツサラビア戰線でも敵の[illegible]攻を阻止してゐる

一、九日午後ソ聯空軍は敵戰車約百臺を擊破した

獨芬軍サラを占領

【ベルリン十日發同盟】獨軍司令部十日發表

一、東部戰線に於ては引續き作戰進行中

一、フインランド戰線に於ては獨芬兩軍協同作戰の結果ソ軍部隊は數日に亙る激戰後防備固かりしサラを放棄し[illegible]

百億圓突破
簡易保險契約高

【東京發同盟】[illegible]

ブロック別地方官會議
情報局主催十四日より開く

【東京發同盟】情報局では獨ソ開戰の進展に伴ふ世界情勢の緊迫化に備へ帝國の國策に一層の協力を强化し國家總力戰の態勢を整備するためブロック別地方官會議を開催することとなり[illegible]全國を六ブロックに分ち（從來は七ブロック）左の日程に從つて開催し[illegible]國論の統一に遺憾なきを期することとなつた

日程

十四日 關東、北陸、開催地東京
十五日 東海、開催地靜岡
十六日 東北、北海道、開催地仙臺
十六日 中國、四國、開催地廣島
十七日 九州、開催地福岡
十七日 近畿、開催地大阪

本間軍司令官けふ南下
地方馬檢查視察

本間臺灣軍司令官は[illegible]地方馬檢查視察のため十二日午前[illegible]臺北驛發南下[illegible]

山本司令官
新竹地方初巡視

[illegible]

井上要港司令官
けふ來北着任の申告と挨拶

新任馬公要港部司令官井上少將は十二日午前八時本田副官[illegible]

府展刷新の懇談
きのふ關係者集り種々對策

今秋府展[illegible]"第四回府展刷新打合懇談會"が十日午後三時より總督府[illegible]

髪のためにはこれが一番
伊豆椿ポマード

定例閣議

【東京發同盟】十一日の定例閣議は午前十時十五分より首相官邸に開會、先づ

一、財政金融基本方策要綱

につき[illegible]

人事

[illegible]

荒木警務局長十七日神戶發

三國志 (535)
（出廬の巻）
吉川英治作　矢野橋村畫

鄴郭（一）

[illegible]

天下一品！一家一瓶！
東西南北
電擊的に
ライトは伸びゆく
世界の果てまで
ライトインキ
（萬年筆用）

心臓や胸や胃の弱りに
特種動物精膽（ホルモン）療法

動悸、息切、ね汗
熱が取れ、食が進んで丈夫になれる

强精ホルモン動物の精膽の効目

アジア大高原の幽谷や熱帶の密林、又は極北の氷雪中等に棲むホルモン動物から、命懸けで採る藥用精膽は、獨特の藥力を認められ、昔は大名や武士の護身用印籠藥として貴用され、現代ではホルモン療法藥として珍重され醫學界でも化學藥とは類を異にする藥作用について、種々の貴重な學術實驗報告類も種々公にされてをります。

この精膽の中でも特に効目を謳はれてゐる

麝香・犀角・熊膽・牛黃・眞珠

他數種を配伍したのが、『救心』でして、成分が極く溶け易い動物細胞ですから、體內への吸收が早く、よく內臓へ同化されます。そして夫々心臓、肺、ろく膜、胃に働きかけて、精膽獨自の綜合療養作用を發揮し、又全身に良い血と抗病ホルモンを增强して病の因に更生の力を與へ、元氣に滿ちた眞の健康體に導いて行くので、體驗の方々に大變喜ばれます。ゼヒ御實驗をお奬め致します。

心臓病で談話にも困つたが

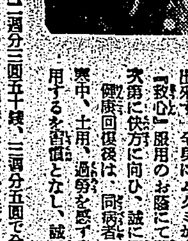

樺太新聞本覺寺住職 山本師

[illegible]

特殊動物精膽藥「救心」のキ、メある症狀

●心臓の病で苦しむ人
●肋膜や肺のよくない人
●胃弱で食慾の進まぬ人
●心臓弱く動悸や息切の人
●胸が弱く熱やセキの出る人
●盜汗で夜分ね苦しい人
●神經痛で手足の痛む人
●心臓脚氣で苦しむ人

朝 夕 一 粒

發賣元 東京市京橋區西八丁堀二丁目十一
救心本舖

目差すは人口六十萬
淡水の築港問題も十分に考慮
臺北市擴張計畫進捗

先生も大空に鍛錬
全島中等校滑空指導員講習會開幕

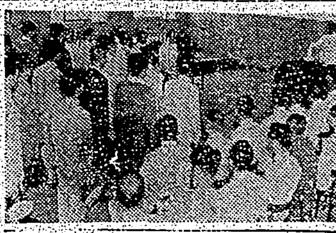

愛馬の別れ記念に國防獻金

軍國の乙女ら集ふ
田中高級參謀、安住祕書官特に講話
あす島都で志願兵懇談會

皇太子樣沼津へ
海の御用邸で御鍛錬

海の荒鷲を描く①

眼下に注ぐ全神經
攻路判斷に總指揮官の苦心

中堅官吏の錬成會
專賣局、鐵道部も起つ

止れ進め右大廻り
島都街頭に颯爽、學生交通整理班

映畫で臺灣紹介
「熱帶醫學」「紅頭嶼」二本作製

大陸建設譜

徐州

娯樂委員會
奉公會中央本部に誕生

この型で翼贊姿
婦人國民服の試作要綱決る

愛孫あやす芳澤さん
使節からお爺さんに一足飛び

姙産婦を無料診察

虛弱兒童に夏の惠み
今月末から草山林間學校開く

基隆市鄉軍聯合分會十三日總會開催

臺高の辯論部班全島を遊説行脚

新竹州教員錬成
夏休みに各種講習會開催

淋しい鮎便り
九月迄お預け

農民に豚肉を特配

海に河に河童氾濫

登山とハイク 十三日

概況

ラジオ

お台所には是非一個
料理調理に 合理的な
パパナ

腸にカスが溜るから
チャコール錠

美味滋養・純良白葡萄酒

臺日案内
七分搗の御飯に 慰問袋に是非… ごま鹽

書籍 福建省全圖
醫院 性病科 永吉醫院
寫眞 中古カメラ高價買入 吉田寫眞機店
時計眼鏡 メガネは金光堂
ラヂオ器械
洋服 婦人服地新入荷
純本麻服
樂器 蓄音器在庫
和洋レコード
藥種商 梅肉X
自轉車
雜件 オモシロイ
特許冷藏庫
佛檀 盆提灯 佛壇佛具
美容一般
シャツ 開襟シャツ
ヤシ苗
御國の爲に國債を
新古日本刀賣買

毛をはやせ 森下みや子

虛弱兒をもつ家庭に！
"産めよ、殖せよ"と人的資源の重要性が強く叫ばれる今日、虛弱兒を持つことは非常なる不幸であります。强健なる國民をつくるには先づ家庭からです。ちよつとした榮養劑で以つて子供の一生の健康を支配すると云ふことは、親として知つておくべきです。
ハリブマルトは ビタミン 各種に造血素 鐵・マンガン等を配合した爲に榮養不良と貧血には勿論・感冒・肺炎・結核に冒され易い腺病質の子供又は姙娠、授乳中の母體にも非常によく効く綜合的滋養劑であります。而も他の肝油劑と違つて胃腸障碍を起さず、おいしくてのみ易い點は本劑の特長とされてゐます。
適應症 榮養障碍・貧血症・小兒發育不良・婦人乳汁不足・腺病質・産前産後・食慾減退・病後恢復期。
包裝 335瓦 1000瓦
（全國有名藥房販賣）
株式會社 柳韓洋行 京城府西大門町二丁目七 大連・奉天・米國羅府・天津・臺北
各種ビタミン鐵マンガン綜合滋養劑
ハリブマルト

慢性胃腸病に アルス胃腸藥

生レタ子供ニ必ズ使用
あせしらず
東洋第一
アセモ タダレ に湯上りに
本舗 徳田商店 東京

「琵琶湖哀歌」に續ぐ二大傑作流行歌！
太洋の子 東海林太郎
鴨綠江の勇士 小野巡・美ち奴
テイチクレコード

南方共榮版

岐路に迷ふタイ（上）

獨立完遂に幾多の困難

一、東京會談以後

[illegible]

二、根強い自己保全

[illegible]

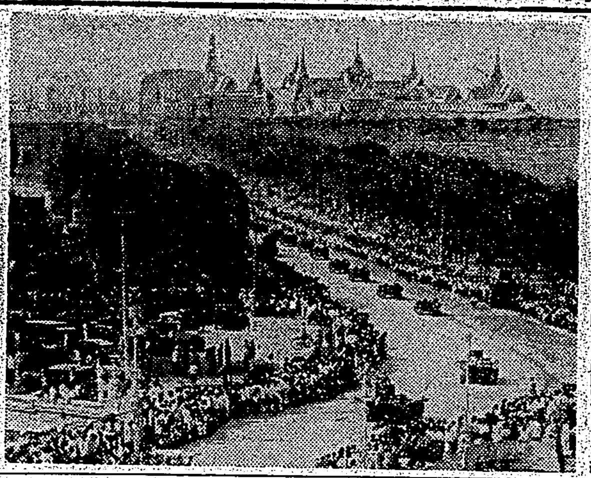

バンコック市街を行進する泰の近代化軍隊

安南の文字と言葉（下）

金 永 鍵

[illegible]

福建人、近代の日支交渉

特に文化に貢獻したる人々

臺大助教授 小葉田 淳

五

[illegible]

廣東の邦人著增

[illegible]

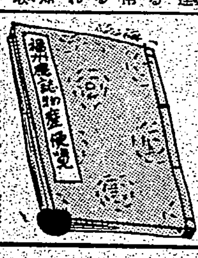

國威宣揚を祈願

廣東の事變記念日

[illegible]

憧れの臺灣へ

廣東から留學生

[illegible]

商況（十一日）

東京銀行實株 / 東京國債前場 / 東京短期前場 / 東京長期前場 / 大阪短期日步 / 大阪短期前場 / 大阪長期前場 / 大阪綿布前場 / 橫濱生絲前場 / 株式社債 / 爲替 / 銀塊 / 棉花 / 生絲 / 砂糖

[illegible]

トーボー手形保護器
小切手・手形の振出しには最も安全な本器を使へよ。
株式會社 内田洋行

最新發賣 男女性 内服 ケンゴール
「衝撃療法」の特長
自家劑の優越
東京・芝・濱松町十三 河原商店

淋病 内服短日で
醫學上不滅の新發見
内服1衝撃で快心の治癒へ
注射局所薬 其の他從來の方法を用ひない

ウヰスキーの うまみ！
サントリー ウヰスキー

補血强壯に ヘミナール
SANKYO 三共
貧血諸症の殆ど凡てに適應す
東京・室町 三共株式會社

美味滋養・純良白葡萄酒 白玉ホワイトワイン
疲れが治る 力が湧く…… 健康確保に！ 朝夕の一杯を
江井ケ嶋酒造株式會社

口中殺菌劑 カオール
本劑の三大効用
病氣豫防に…… 健康增進に…… 心身爽快に……
原料香水 オリヂナル香水
本舗 安藤井筒堂藥品部

酷暑時の胃腸衰弱に！
補血强壯 肝臓製劑 ネオ肝精
販賣元 株式會社 澤友吉商店
製造元 北海水產工業研究所

成層圏 (12)

廣津和郎作　大貫松三畫

食卓の人々（三）

そんな事から池田と三部との間に會話の花が咲いた。三部は総野とは違ひ、なかなかの社交家であり、繪描きにめづらしく理窟っぽい物のいひ方をする習慣があった。既成大家を取っ摑まへて、片っ端から罵倒し始めたが、さういふ畫家青年は相當あるもので、大言壮語に似合はず内心臆病であり、自分で自分の耳にさうした大言壮語をいひ聞かせて好い氣持になる都合に、自分の仕事となると自信のなさから臆病になるものが多いが、三部はさうではなく、大言壮語と共に彼はほんたうにそれだけの自信を持ってゐた。そして又商業繪描家でもあった。——彼は総野をつかまへて、

「おい、日本の文展組は俺達の手でやるんだぞ」などとよく云ひではにやりと感じさうに笑ふのであった。

「何しろ材料がないでせう。何遍も描いたって何もないでせう。だから今夜もこれで我慢して下さるのよ」

吉川女史はそんな事をいひながら、幾つかの皿を食卓にはこんで來たが、キャベツとベーコンとを煮つけたのや、鰹を炙ってバタでいためたのや、しじみの味噌汁やトマトを縦に細かに刻んでその上から酢をかけたのや、兎に角、材料の乏しい時に苦心の跡を買っても好いやうな献立のものであった。[illegible]

「どうも吉川さんなんていふより、奥さんと呼びたい感じだね」と池田がいふと、

「ええ、ええ、どうぞ呼んで頂戴。——いつそあなた方の中で誰かが奥さんにして貰れないものかしら。わたし女一人暮らしにくたびれたから」あつさりとさう冗談しながら、彼女は清潔な感じの歯並びを見せて笑った。

「でも可哀想ねあなた方では——好い加減人生をあきらめかけた人でも見つけて拾って貰ひませう」

「冗談いつちやいけない。吉川さんなんかまだこれからぢやないですか」

「それやさうよ。わたしだって一應はさう意識にいつて見るもののまだなかなかあきらめてやしないのあるのよ。どうしてどうしてまだなかなかあきらめ切れないわ」

彼女は一應の細い眼をしてゐたが、笑ふとその眼がなくなり、豐かな頬にゑくぼが指でぽつんと突いたやうに出來る。派手な感じはないが、一種おちついた色氣があった。ダンス場に通ってゐた頃のけばけばしい化粧ではこの色氣は却って隠れてゐたが、かうして地味な格好で働いてゐると、それがやんわりと人の心を包んで來る。

獨身の青年達は、今までの淋しかったアパート生活に、彼女が食事を引受けて呉れてから、俄に一種の潤ひを覺え始めたに違ひなかった。彼等は食事時間が樂しみになって來た。

繪畫隨想

素木洋一

○私はゑのぐといふものをする分だけ長い間生活の一部として知って來たつもりでゐました。しかし、繪の具のねちねちとした、匂ひの強い代物は、いつもいつも私から逃避したがります。私はそれでも寄め寄めて私のでもとに居てくれる繪に感謝します。その癖に、時々はくなります。繪具がどうしても云ふ事をきかない時には、私はさういふ時にはをかしい程しょげておとなしく云ひます。

○私は「何の爲に描くのだ」と繪を描くか」と聞かれます。[illegible]

○私は「繪を描く方法は？」と聞かれます。この時私ははたと困ります。[illegible]

○文藝に「シュール・レアリズム」だとか、クラシズムだとか、ダダイズムだとか、何とかかんとかとさけんで自分の繪を無理やりにそれ等にはめこまうとする人を知ってゐます。彼等に或るイズムから自分の繪が飛び出せば、それが頭であらうが、爪であらうが、尻であらうがすべてちよんぎってしまひます。かんづめ屋の店先に立つて、同じマークの奴が何百となくブラリと並んでゐれば私は實にびつくりします。或はかくあらねばならぬのかも知れません。

○文私はその他色々な質問を受けます。私の繪はそれらを全部受け入れるだけ凹凸が出來てゐませんから極めて鈍大にかまへてゐます。しかし或時は非常に悲しくもなります「美しつめればこの世は淋し」とうたつた日本の詩人に私はかういふ時にこそ最上の敬意を拂はなければならないと思ひます。私はきりきりと舞ひながら死んでゆく、あの夜の蟲達の様に、思ひつめた最後を知る人々をうらやましく思ひます。

——筆者は洋畫家——

短歌　樋詰正治選

仲事　定義　[illegible]

山本　[illegible]

江夏　秀子　[illegible]

金村須美子　[illegible]

金村那美子　[illegible]

金村富美子　[illegible]

文化彈

▲米臺中の長谷川伸氏は、座談の妙手だが、市公會堂の講演會終了後、宿に引上げてから「文藝と臺灣」の小説部委員を相手に、[illegible]

▲氏は自ら疊の上に正座して、[illegible]に夜を更かした。

▲小説だって同じだよ、リアルリアルと追及して本當はつかり書いてゐたら小説にはならないよ。[illegible]

海外ニュース

（第四十號）△秘境を[illegible]

行く瑞西の[illegible]　[illegible]

二十四棋士勝継戦

（第四十八回の第10局）（圖は前局六三歩成迄）

平手先　▲六段　飯塚勘一郎

△六段　松下力

△持駒　▲松下（持駒）角銀桂歩歩

指手九十一手　持時間各九時間　消費時間　▲四時間一分　△五時間八分

遂に入玉

觀戰記　八段　金易二郎

飯塚氏は遂に入玉の先鞭を確立した。[illegible]

▲二六歩　△三四歩　▲二五歩　▲三四歩　[illegible]

（松下君日に續く）

本社主催　日本棋院　十人抜大碁戦

【第二局の七】（藤澤氏一回勝二局目）

先　六段　藤澤庫之助　（四日目ミヨ出シ）

六段　前田陳爾

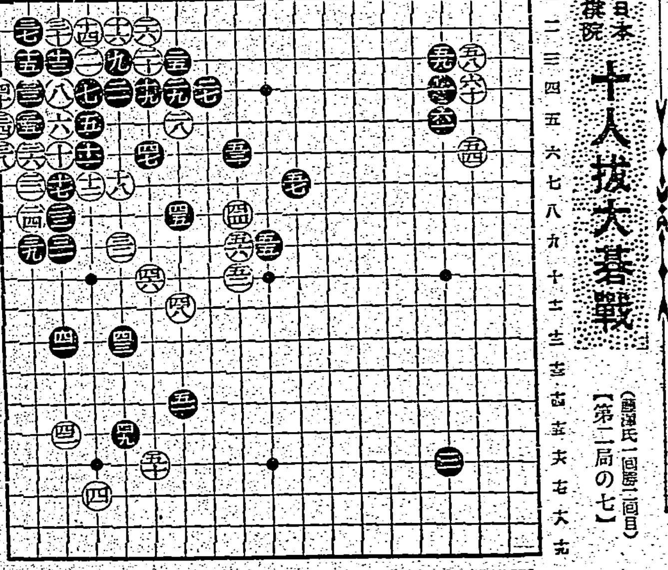

黒軍厚壯を極む

評解　七段　瀬越憲作

黒五三と守ったのは要點である[illegible]

◇參考圖（一）

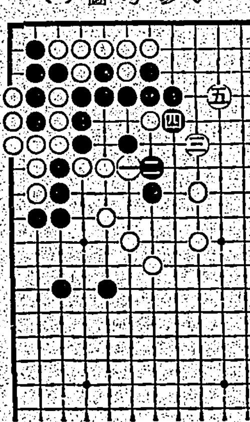

◇參考圖（二）

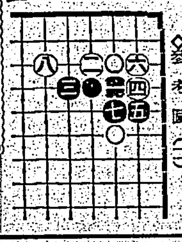

今晩の映畫

■第二世界館　[illegible]

■臺劇　[illegible]

■芳乃館　[illegible]

■大世界館　[illegible]

■新世界館　[illegible]

■國際館　[illegible]

■公會堂　[illegible]

特別廣告

中風・高血壓・神經痛は

血の濁りが原因

血液を浄化して循環を良くすれば治る

[illegible]今津研究所[illegible]

家庭染料　ゆたか染

色揚げに　染替へに　絞り染に

木綿用　二〇　毛絹用　三〇　交織用　三〇

發賣元ゆたか家庭染料株式會社　関西代理店　名古屋　大阪

マッチの代用

コクホー式特許電氣マッチ

押ボタン實用新案特許

火口の壽命他品の五倍

火口のスグ切れる危險なニセモノあり　コクホー製と御指名乞ふ

大阪市浪速區元町二丁目七七　コクホー電器製作所

有名電氣ラヂオ店百貨店にあり

腦

腦病神經の症狀

良藥五拾錢分と強腦寶鑑を無代進呈

[illegible]

京都市伏見區稲荷山奉仕部　願成閣

りん病　消渇　尿道炎

短期滅菌療法貴書　無代進呈

京都市伏見開土口町　東亞洋行

濃厚ビタミン油球

ビタポリン

嫌なオクビの出ない

胃腸の弱い方に最も適當な

特殊な製法により臭味を完全に除去してありますから嫌なオクビが出たり、胃腸障害を惹起す様なことはありません

小豆粒位の大きさですから、何人にも容易に嚥下出來ます。

一粒のビタミン含有量　國際單位　A五〇〇〇單位　D一〇〇〇單位

主治効能　[illegible]

用量　大人一日一粒　小人一日一粒

定價　九〇球入　二圓　四〇〇球入　八圓　一〇〇〇球入　十九圓

台灣總代理店　台北市本町三ノ三　藤田商店藥品部

發賣元・東京市下谷區竹町一二一　葛原工業所藥品部

泌尿器科

化膿症に

アルバジル錠

急性慢性淋疾　副睾丸炎　膀胱炎　腎盂炎　横痃・下疳　第四性病

—その他—　丹毒・濕疹・癰　外傷化膿・面皰　中耳炎・蓄膿症　トラホーム　眼瞼炎・麥粒腫　齒槽膿漏・齒根の化膿及び疼痛　盲腸炎・乳腺炎　化膿性婦人科疾患　化膿性疾患一般

●アルバジルの作用本態は、生体内に於て、各種化膿菌の發育を完全に阻止し、白血球の喰菌作用を促進せしむるにあり

●殊に、安全なる内服により

一、的確なる治癒達成

二、分泌物・疼痛・不快感の緩和消失

三、余病の併發防止を期し得るは大なる特長とされる

●故に、化膿菌たる淋菌・軟性下疳菌・第四性病菌・大腸菌に起因する泌尿器科疾患の短期治療に旺んに賞用される。

包裝　二十錠　五十錠　百錠

全國藥店に有

製造發賣元　山之内藥品商會　東京市日本橋區小舟町二　大阪市東區高麗橋五

海外店　[illegible]

A 321

臺灣日日新報
日本夕刊共八頁

節電にはマツダ新

國防總動員の根幹
我戰時經濟策成る
財政金融基本要綱發表

【東京發同盟】高度國防國家體制確立の根幹を成す財政金融基本方策に就ては企畫院、大藏省を中心に原案を作成、去る九日の臨時閣議に附議して鈴木企畫院總裁、河田藏相より詳細な説明をなし、各閣僚間に意見の交換を行ひ、大體決定したが、更に十一日の定例閣議に於いて一部字句を修正し本極まりとなつた、右方策は昨年十二月七日閣議決定となつた經濟新體制確立要綱と有機的一體をなすべきものであり國家資金動員計畫、財政政策の改革並びに金融政策の改革の三項目に分れ財政金融全般に亙つて現下の緊迫せる事態に對處すべき諸方策を織込んだものである、仍つて政府は十一日財政金融基本方策要綱を左の如く發表した

財政金融基本方策要項

國家資金動員計畫
會計制度を改善
租税は每年度增減方針

第一方針

高度國防國家遂行の經濟的基礎を強化確立し、高度國防國家體制の完成を促進するため、財政金融に關し所要の改革を行ひ國家資金力を計畫的に動員配分すると共に、資金運用の方針、機構及び方法を改善し綜合計畫經濟の圓滑なる實行の下に國家經濟力の最高度の發揮を期す

第二要項

一、國家資金動員に關する計畫

（イ）國民經濟の總生產額其の他を綜合的に勘案して、國家資力を測定し、これを國家目的に從ひて財政、產業及び國民消費の三者に合理的に配分すべき國家資金動員計畫を設定する

（ロ）國民貯蓄計畫は右國家資金動員計畫に基きて樹立するものとす

（ハ）國家資金動員計畫は每年度之を定む、尙ほ將來數年度に亙りても之を豫定するものとす

二、財政政策の改革

（一）會計制度の改革　財政の運用を合理化し、計畫經濟運營との關係を明確且つ緊密ならしめる如く左記各項に依り會計制度を改革する

（イ）現在一般會計が性質の全く異る各種の支出を包含し、從つて計畫經濟運營との關係を明確にし難きに看み、支出の性質が一般的經費なるか、投資を構成する經費なるか等、その性質に從つて經理の調整を工夫す

赤軍敗走の跡

日本銀行を中核に
金融組織體を結成
產業資金の總量を規正

（三）金融政策の改革

國家の資本、信用供與
國營設備の企業委任へ

（五）企業設備に對する國家の資本的援助

戰時諸要請に對し
强靱な起動力整備
河田藏相談　財政活動擴大へ

【東京發同盟】財政金融基本要綱決定に際し河田藏相は左の談話を發表した

政府は支那事變を遂行し、且つ世界情勢の變化に備へ國防力充實の速かなる完成を期し、國力總力をこれが目的達成に集中動員する爲め、財政活動を擴大すると共に、國民經濟活動に對し……

金融界の總力發揮
結城日銀總裁、使命强調

【東京發同盟】結城日銀總裁は十一日政府より發表された財政金融基本方策に際し左の如き談話を行ひ、金融界は右方策要綱の趣旨に從ひ、日銀を中心とする金融體制……

緊急地方長官會議
八月下旬以後招集　擧國體制の確立へ

【東京發同盟】政府は國際情勢の緊迫に伴ひ去る二日の御前會議に於ける國策決定に基き内外各般の施策について着々實行に着手しつつあるが擧國一致體制の確立を期して來る八月下旬以後に於て緊急地方長官會議を東京に招集し國内治安輿論指導、各種經濟政策の徹底を期することとなつた

金融の連帶責任と
資金の束縛解除
財政金融基本要綱　生擴促進へ財界歡迎

石炭統制會設立へ
要綱決定　準備委員會組織

統制會設立要綱

北愛蘭に海軍基地
タフト氏、米上院で暴露

陸軍强化豫算の
支出即時承認へ
ル大統領議會に要請

氷島に米國公使館設置提案

米上院非常時宣言

南方經濟懇談會
設立を決定
諸國體の連絡協調機關

改正南洋貿易調整令を公布

（七）滿支に對する投資の調整

（八）行政機構の改革

拓林灣上陸部隊作戰を完了
黃岡城撤退開始

今日の府報

短波

讀切長篇風雲小說
新青年　八月號
海の特輯
地中海遠征日記　海軍中將 近藤英次郎
男の世界……山田克郎
人間爆彈……木村莊十
シベリヤの囚人……フォリレ
日本の港……
海の運……
大自然……
浮瀨日記　笹本寅
豪傑の系圖　鹿島孝二
千両富籤　野村胡堂
汪精衞氏を迎へて
黑い水平線　秋永芳郎
盲腸炎の患者　竹村猛兒
飛鳥の鬪鷄師　柳田俊三
蛇頭龍の寢床　櫻井十九郎
プラブイ君の大經驗（大阪圭吉）
今昔ばなし抱合兵團（海野十三）
讀者の質問に答ふ近代海戰座談會
女人の狼火　大林清
生靈　久生十蘭
價八十錢　博文館

キング　八月號
家　諏訪三郎
新連載の問題小說
讀切小說と實話
犬と兵隊
武人從容記
紅毛特急車
諜者側近
娘子關
英米罪惡史　吉田三郎
御親閲を賜はつた 青年學校生徒と指導者の座談會
聖上陛下と御馬術
神に祈る心
隨感隨想
時局と船
愉快の王國
地球の屋根
街の戰友
太平洋橫斷
國は呼ぶ
井上成美中將傳
日本は世界一の水產國
赤外線寫眞の話
指導者原理とは何といふことか
物についての考へ方
米國の參戰とその後の世界を語る　高瀨海軍中佐　西谷彌兵衛氏
栽培と採集の仕方
●六十錢　●東京小石川 大日本雄辯會講談社發行

社說

露骨化す米の對獨挑戰
大動亂誘發への責任は重大

一

米國海兵隊は遂に英國の交戰區域たるアイスランドに進駐した。ルーズベルト大統領が其の進駐の理由とする處は、ナチ勢力の北米大陸或は援英武器輸送路に對する脅威に備へるとあるが、米國が交戰區域へ援英派兵を爲すに至つた事實は米國の對英援助への全面的參戰の注目すべき第一歩である。米國は獨逸に對して未だ正式に宣戰を布告しては居ないが其の公の反獨的言動、非常時狀態宣言或は援英の強化は既に事實上の參戰を意味するものに外ならないのであつて、アイスランド進駐の如きは寧ろ獨逸に對する挑戰に等しい。ノックス海軍長官は說徒ある行動に對しては斷乎應ずるとさへ言明するに至つたが、交戰區域に派兵するが如きは明かなる挑戰に外ならないのであつて此の米國の暴行なる對獨攻勢は歐洲戰爭を轉して世界大戰と化せしめる危險を愈々増大する。

二

今日に於ては米國が獨英戰に參戰するか何うかといふ事は既に問題外である。ナチス獨逸と猶太資本主義の王國たる米國とは氷炭相容れざる宿命的對立關係にあるのである。ルーズベルト大統領が西半球防衛の範圍は地理的考慮のみに依つて決せられぬといふ言葉は正に其の合はぬ言辭を公にしつゝそれが如何にも、尤もらしいやうな理窟を昇して唱へられるところにユダヤ資本主義の反ナチ敵性が露骨に看取せられるのである。ルーズベルト大統領が米國をして民主主義國家の兵器工場たらしめるといふが如き民主主義國家援助論は米國民のデモクラシーに對する信仰に乗ずる煽動に外ならない。ルーズベルト大統領のデモクラシー論は寧ろ偽デモクラシーである。それは便非デモクラシーである。猶太金融閥を徒める米國にあつては歷代の大統領は總べて猶太人の代辯者でありこの傀儡であり、ルーズベルト現大統領も其の例に洩れるものではない。從つて獨英戰に對しても獨ソ戰に對しても米國の動向は猶太資本家の利益と打算から割出されるといつても敢て過言ではない。

三

米國の對獨援助もデモクラシー國家群援助の一つとして呼號されては居るが而も援英を以てデモクラシー國家の論理に屬すると共に敢國目に考へるものは何處にもないのであつて、米國自身が今も例へばサイルキー氏の如く、支那の救濟はアメリカ自身の利益であると。それは米國の貿易を擁護するが如く對獨援助が亦米猶太資本家の利益擁護に立脚するものなる事を證めてゐる。富強の米國の援英としても對獨援助と其の後繼に於ては五十步百步であつて現下の英米關係は、血は水よりも濃し、といふが如き感情的なものではない。米國が援英に依つて英國を對獨戰に專念させる事力に對抗せしめんが爲めに外ならない。此の事は米國內の參戰反對論者が西半球の防衛はアメリカ自國の軍備強化で十分なりとする事に拘らず米國の與論は參戰論を盛り上げて行く氣運に於て注目されるのである。米の猶太資本家はナチス獨逸の脅威を除くにあらざれば枕を高くする事が出來ないと考へてゐるのである。然らざれば……

臺灣石炭會社役員陣
社長は今川淵氏に內定

臺灣石炭株式會社（資本金七百萬圓）社長は十一日府鑛務課より更に南方協會理事今川淵氏に內定した他の役員とともに左の通り發表された

本島炭業界の合理化を圖るべく採掘技術の改良、適正炭價の維持、金融等を一手に統制し以て戰時下重要地下資源たる石炭の生産、配給統制をその使命とする臺灣石炭株式會社は府礦務當局の勧奨により過去一ヶ年半に亙り設立準備中の處、本年三月率礦社長加藤恭平氏を委員長に炭礦業者代表より十二名の設立委員を舉げ前後三回の發起人會を經て十一日午前十一時より臺北市協和會館に最後の發起人會を開催、社長以下三常務取締役及八取締役三監査役を選任、當會社は發起設立につき實質上の創立總會を舉げた

當日の出席者は督府から桐谷鑛務課長、大野府鑛務係の下に發起人及その代理人全員十一名にして約一時間にして閉會したが閉會に先立ち發起人中の最長老者近江時五郎氏と委員長加藤恭平氏が交々起つて督府の配慮と發起人一同の努力に謝意を表し桐谷鑛務課長も之に對し一應の挨拶あり今後當會社の運營上にも協力を惜しまないと希望意見を述べた、今後同社は設立認可あり次第引受人の出資を込を爲し形式的に役員選任を行ひ檢査役の檢査を經て本登記を終了する豫定である、因みに同社は六月二十七日第三回發起人會で此處役の件を決定、臺北市西門町二ノ三羽衣會館跡に假事務所を移轉した、當日內定した役員氏名並に新取締役の經歷は次の通りで近く正式に決定するものとみられてゐる

社長取締役　今川　淵
常務取締役（鑛務部長）　岩崎　弘重
同（業務部長）　久間　佐淺
同（技術部長）　山田　鬨一
取締役（近江商事會社）　近江時五郎
同（基隆炭礦會社）　顏　欽賢
同（臺陽礦業會社）　日下　辰太
同（臺灣電興會社）　安　八郎
同（昭和炭業）　西川　純
同（大阪商船）　黃　長之助
同（三井物產）　山田　政次
同（三菱商事）　山口　勝
監查役（臺銀支店調查課長）

〝その話は困る……〟
語るを避ける當の今川氏

臺灣石炭會社社長の椅子は誰彼と邸々取沙汰されてゐたが、結局、下馬評を裏切つて現南方協會理事今川淵氏にお鉢が廻ることになつた、右內定の報を携へ同氏を協會に訪へば、その話は困ると語れるのを極度に避けて

石炭會社の話は後日にして貰ひたい、今未だ協會の方の仕事が取込んでゐるからと口をつぐんで語らず「南方協會の後任はどうなるか」と追ひすがると「まだく、判らん、判らん」と來客の詰め込んでゐる部屋へ引込んだ

部議員增と新築案
きのふ臺北商議總會開く

臺北商工會議所は十一日午前十時半より鐵道ホテルで第三回役員會を開催、木村、三巻兩副會頭を始め十二名出席（役員十四名の內）木村副會頭を議長として議事に附すべき議案を審議し、御會謝議の後、木村副會頭議長席に着き議長より議事錄署名者に有田勉三郎、山下雅夫の兩氏を指名し、次で議事に入り

一、昭和十五年度事業報告並に同年度收支決算承認の件

就ては水越理事より南方施設としての臺灣の地位確立と新築部下……

資金運用にも重點主義を徹底
銀行信託懇談會で　日銀總裁が說明

【東京本社特電】十日の日本銀行主催銀行信託懇談會は起債市場打開策を中心議題として種々懇談を重ねたがその席上澤田總裁は最近に於ける金融情勢につき左の如く說明した

一、對ソ開戰を契機として愈々複雑化せる國際情勢下に於て我々金融界に課せられたる問題も益々重大となりつゝあるが今その二三を舉ぐれば先づ第一には時局物資買付及び物價抑制の問題であるが、今後に於ける政府資金の撒布と物資面の調整とを併せ考へれば其の重要性は益々増加せられつゝある

一、第二には低物價維持の問題である、先頃來物資需要の高まりに物資政策の改正が強力に推進せられたが、確かに個々の物價に就ては相當間の不均衡是正を行ふ事も必要である

一、第三には生產擴充資金の供給の問題を圖る事であるが、これが爲めに金融機關として散策資金の運用に於て重點主義を徹底して必要ある方面に十分の資金が円滑に流れる樣に力を致す事が肝要である

日本貿易の新動向
商學博士　上田　西（二）

一

新日本の向ふべき目標は、高度國防國家の建設と、大東亞共榮圈の確立といふことの一點の旋律にはつきりと示されてゐる。すでに、その

◇目標　は明示された。

りの心理で、新しい道が拓け、商量の進みゆく前途にいかなる困難があらうとも、一歩の躊躇さへも許さるべきではない。時代は、いまわれ等に「億一心」の努力を強く要求してゐる。新體制が發足された以上、貿易人は、一際に新しく起つて「貿易報國」の大旆のもとに、各自の本分を最高度に發揚すべきである。わが國に於ける貿易機構に變もすでに久しいものであるが、しかし、重なる輸出振興の貿易機構はもはや時局に即應することができなくなつたので、それ

◇使命　とをもつにいたつた今日は、過去も、貿易も、來るべき凡てに應へるために、各自の確保を第一義とする物動計畫の範圍內に於かれてゐるのである。即ち、貿易の根本は、輸入者の努力とは、それが適々不可能となり、である。從つて、今後の國策の協力とは、一段と優秀なる國外の賢人を輸入品にとつて、實際を確ぐるところの輸出狀況をつくさなければならないし、それと共に、產業として、戰略の量產と、日本國民としての輸出貿易が要求されたので、出來るだけの努力が必要であるから、輸出者の責務と輸出貿易を上げなければならない、かう

◇資材　確保のために、その有利なる輸入上、それを補

二

日本貿易は、いま大東亞の南方圈にむかつて進展すべき運命におかれてゐる。これは、歴史上、それが日本の生命線として確保することを許されないとであつて、それが爲には、官民一體、國家の興亡をかけての努力をなさねばならない。その

◇問題　として英米依存の如くに滿ちたる時の勢力を消化し、日本貿易がその指導的地位を築いてゆくことは、單に經済的に利益の擴大によつて、一歩と體現されつつある。國防は……

たゞ國家の利益の一致ともいふべき時代の國家的立場を推進するところの理想をもつて、これを實行すべきは、國民すべての力を以て、戰時經濟の一翼たる責任をはたすことにあるとすれば、已にこれを擧ぐるものであつて、大東亞共榮圏は、その中に於ては、すでに日本の指導的位置が確定された以上、

◇運命　を打開し、新なる大東亞の建設を可能ならしめるものは、輸出の伸長であり、それを擁護すべきである。

◇國策　の線上に立つ貿易は、それらの關係を明らかにし、國策に協力して、いまわれわれの前に展開されようとする新しき日本の經濟の歩みにしたがふべきである……

再生タイヤの一貫作業を臺灣で
協力で急速具現へ
當局と業者の

時局下に於ける自動車運送事業の上に燃料と共に最も重要な物資とされてゐるタイヤの問題に就ては先般より關係當局間に於て相當の連絡が進み今は時機の問題とされてゐたが、具體的には未だ何等打つ手は決まつてゐる模樣ではあつたが、具體的には至つてゐなかつたところ去る十日の交際にて本島の緒につくには至つてゐなかつたところ、ック研究會席上に於て本問題がとり上げられ當局と業者の協力に依つて本島に於ける再生タイヤの一貫作業能力を急速に實現を見る運びとなつた、即ち本島自動車業界は從來の再生タイヤ業者は種の手を經て再生タイヤに依存し從つて島内の技術者ありと云ふ事は業者自體の生産に十分な努力に依つて……

化の傾向を辿るに際し民營自動車の代表は……

蠶糸科學の殿堂
研究成果期待さる

【臺北電話】府農林局では蠶業の振興を圖るべく本年三月技官以下の……

化學工業統制令案に
商工、農林の意見對立

【東京本社特電】商工省では化學工業部門に化學工業統制令……

地代家賃統制令解說質疑懇談會

イ　キ　ン
島內自給計畫
日本ポプラの進出

地銀七―九月の引受額
五千七百萬圓に決定

【東京本社特電】地方銀行協會では七―九月の國債引受額を……

當面の問題は水電工事の資金調達
臺電林社長談

郵船神戸支店の內臺船客主任東京へ

北澤商學博士來臺

日淸と野村兩生保合併
十一日商工、大藏兩省認可

彰銀重役會開催

臺灣煉瓦總會

鹽業協會總會

商況（十一日）
株式　金融統制で續落

兜町前場況

兜町後場況

東京短期後場

東京長期後場

大阪短期後場

大阪長期後場

《北濱展望》

絲況

大阪綿布後場

橫濱生絲後場

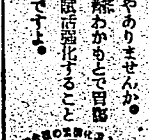

先づ胃腸……
胃腸が悪かつたら何にもならないぢやありませんか。先づ錠剤わかもとで胃腸を丈夫にすることが第一です。
錠剤わかもと

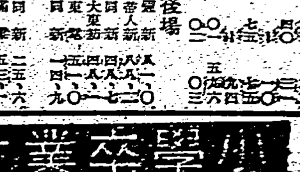

小學卒業生
第七十七回新學期開講!!入會の絶好機來る!!即刻入會名實共に日本一の本講義に就て學べ
中學講義錄　高等女學講義錄
入會案内　無代急送す　十大特典
大日本國民中學會

內燃機界ノ最高峰
ヂーゼルヤンマーエンジン
山岡內燃機臺北支店

海員養成所生徒募集
日本海員掖濟會　橫濱普通海員養成所

春之卷（上）大手合精選
新撰　中等圍碁講義錄
財團法人日本棋院

鈴木節子著　新體制下の明るい生き方指導書　生きた新生活
大盛社

實業展望　7月號　30錢
猶逸は如何に生産力を拡充してゐるか
米國航空工業の能力
隨想
松岡外交の性格
海の記念日特輯記事　海運日本の精鋭
改組企畫院はどう動く
勞働新體制をどうする
實業展望社

工作地區に敵なし
皇軍と國府方面軍との協力で 效果を上げた清鄕工作

少佐以上には減俸 下士官は續々逃亡
雲南省内の物資缺乏

第廿次重慶爆撃行
七・七事變記念日に海鷲の第二十次重慶爆撃行の勇士

山本馬公要港部司令官
新竹で各代表らと懇談茶話會

先づ行的鍛錬
奉公運動指導者錬成會開く

皇民錬成協力會
高雄本島人有力者結成

眞摯な叫びを聽く
奉公會で婦人群と懇談

滿洲建設女子勤勞奉仕隊員ら出發

赤誠の獻金は續く
軍司令部へ獻金の山

南方研究の若人ら續々と本島へ
島内各方面を調査行脚

護國の英靈を弔ふ
鄕軍城東分會主催で

新案慰問袋
輝く部隊で募る

講習生ら張切る
本社主催 夏期大學滑空部開講

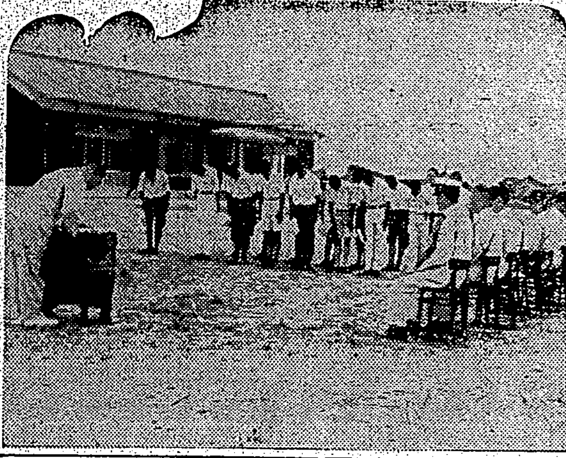

私は海軍に協力したい
通譯志願の青年

五千七百萬圓に決定

大事な兵隊さん達を咬ませてなるものか
乙女達第三部隊で蚊帳修理

組合長自ら耕の間

劍は肚の鍛錬！
臺北憲兵隊で土用稽古

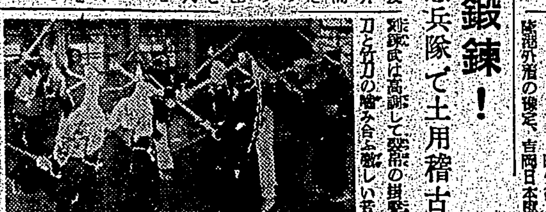

十二死體發見
琉球丸遭難者

ラジオ
朝
晝
夜

社員招聘
出張所長
男女監督社員
國華徵兵

改姓名御披露
武山芳明
神田慶雲
松林幹泰
岩本守正

急告
各位
中仙商店

母スマ儀豫而病氣中の處七月十一日午前十一時遂に八十六歳の高齢を以て永眠仕候間茲に生前の御高誼を拜謝し御通知に代へ謹告仕候
昭和十六年七月十一日
加藤掌藏
尾阪賴二
川本澤一
北村惣吉
近藤勝次郎
村井房吉
玉理龜之助
藤田善文郎

會葬御禮
德丸貞二
和貞

◎ニュース映畫會◎
壯絶！英獨空の死鬪
國會議事堂の大崩壞
日映社特輯 聖戰四年
支那派遣軍司令官 畑大將事變四周年の辭
本日 於公會堂

迎產婦人科病院
台北市御成町五丁目十七
分娩入院随時
產科 婦人科 レントゲン科

女給募集
南支最大ヲ誇ル大社交場
收入多大風紀嚴格
廣東 珠江會館

本日より從前通り診療仕り候
大原齒科醫院

大阪商船
日本郵船
南日本汽船
辰馬汽船
東亞海運
大連汽船
朝鮮郵船

特別奉仕品提供
十二日 十三日 十四日
服地 男仕立ゆかた ボーラ中形 代用キャラコ 晒モスリン 白廡春廣地
碼七十八錢 碼三圓五十錢 碼五圓二十錢 碼一圓八十錢 碼一圓五十錢 碼二圓七十錢
更紗蒲團、蚊帳各種……
外に特別おつとめ品豐富……
臺北 松井呉服店

オイルサーブ
汚油脂類吸收清淨劑
商工省補助金優良國策品
使用範圍
一、金屬機械の清淨に！
一、塗裝鍍金の準備に！
一、印刷用ローラー・活字の油取りに！
一、タイル・硝子・家具・食器類の油取りに！
ガソリン石油は貴重な燃料です。これを油落しに使ふのは避けませう―唯一無二の絶大な效果に必ずや御滿足の戴けるものと確信致します
總發賣元 日本タイプライター株式會社
一手販賣 東亞企業株式會社
臺北市末廣町
電話二〇八八番

阿野金庫
絕對安全保管は この金庫に限る
台北 長谷川商行

世界馳名
梅毒風濕骨痛リウマチス特効
九一四 内服新藥
台北市永楽町 神農氏大藥房

わかもと

各地綜合版

奉公會苗栗郡支會に異彩放つ紅三點
期待あつめる婦人主事

【新竹電話】近く華々しい本格的運動を展開する皇民奉公運動に對し既に市、郡、街庄の支會、分會の組織もなつて新竹州下挙つて發足の一般の合圖を待つて緊張そのものの態勢にあるが、ここ苗栗郡支會に紅三點の婦人役員が任命されて郡、街民はもとより州民の期待をあつめてゐる、臺北市に三名の參與あり、地方なれば地方なるだけに婦人のもつ感化力は大きいことに三女史の權威を描く、三名とはいづれも郡支會主事、文化班保健厚生班勤務の邱劉氏運松、同香田力子、保健厚生班勤務の邱洪氏銀妹の三女史である

邱劉氏運松女史　苗栗醫院

邱劉氏運松氏の夫人で本年三十一歳、昭和五年新竹高女卒後三年目に邱氏と結婚した「何んと申上げてよいやら、まあやれるだけ一生懸命に働きますわ」と語る【寫眞は邱劉氏運松女史】

香田力子女史　本紙取次店

主香田氏（臺灣日日新報）夫人で本年四十三歳、結婚は大正九年で一男一女、孫五人の恵まれた家庭である、又夫人は内臺共婚の先鞭をなしたことも特筆せねばならない「光榮に存じてゐます、今後は及ばず乍ら一層努めさせていただきます」と語る【寫眞は香田力子女史】

邱洪氏銀妹女史　齒科醫師

邱煥奎氏の夫人で本年三十八歳、齒醫を開業、一男一女を世話しながら廿年の經驗にものいはせて産めよ殖やせの國策戰士として活躍し既に五千人をとりあげたらうといはれる、因みに同女史は婦人保健會副會長でもある「保健衛生班なれば私の天職ですから當局の御指圖によつて一層働きます」と語る【寫眞は邱洪氏銀妹女史】

若人增産に進軍
臺東廳下青少年隊發足

【臺東電話】臺東郡增産報國青少年隊結成式は十一日午前十時から臺東郡會議室で行はれ、郡下各青少年隊長參集、[illegible]郡守の訓辭、[illegible]あつて式を終り、[illegible]臺東郡下青少年隊の華々しき發足を見た

お盆に遺家族慰問

【嘉義電話】十三日からお盆に入るので嘉義嘉義市分會では十三日から各區域に[illegible]市內戰歿勇士の家庭を訪問、懇ろに慰問し携帶の慰問品を贈呈することになつてゐる

臺東廳勤報青年隊の入隊式

【臺東電話】臺東廳勤行報國青年隊第二回入隊式は十一日午後一時から臺東廳[illegible]に於て行はれ、[illegible]會郡隊長の訓辭、[illegible]の挨拶あつて式を終つた、第二回の入隊者は百名で第一回の訓練と同様知本バラサク[illegible]の隊舍に於

夏に鍛へる乙女ら
花蓮港高女生海と山に挑む

【花蓮港電話】花蓮港高等女學校では本年度の夏季休暇中に於ける行事を定め左記の通り實施せしめることになつた

登山旅行　合歡山七月六日より十三日まで、天長嶺第一回十八日より十八日迄、第二回十八日より二十日迄、第三回二十日より二十二日まで、ハロク、ジャング第一回十一日より十三日まで、第二回十三日より十四日まで第三回十三日より十四日まで

林間學校　安通温泉七月十三日より十九日まで

臺灣研究會　七月二十二日より三十日まで[illegible]

水泳練習　八月一日より二十六日まで

音樂練習　八月十八日より八日まで十八日より二十六日まで

ラジオ體操　八月一日より二十六日迄

佐藤伍長の斗六街葬

【斗六電話】斗六街出身の故陸軍伍長佐藤[illegible]氏の街葬は十日午後三時より斗六國民學校講堂に於て執行、[illegible]代理、知事代理、[illegible]、郡守、街長代表小學校[illegible]並に[illegible]以下各代表の玉串奉奠あり同四時半閉式した

入道雲

光は風を追ひ、熱は光を奪ひ取つて地上ではうだる暑さの空下、大空の片隅に高い雲を湧しのけて[illegible]り出る[illegible]の雲の彩は[illegible]

夏休みに流汗奉仕
彰化市內各學校生徒

【彰化電話】彰化市內各學校生徒及び青年團員奉公隊では休暇を利用して若き學徒の心身を鍛錬すべく十一日から底窓製を中心とする八卦山一帶の道路補修地均し、[illegible]植樹等[illegible]の勤勞奉仕作業をなし下に尊い汗の奉仕をするが日割は左の通りである

(△十一日より三日間(商業、旭男)△十三日より三日間(商業、旭女)△[illegible]大和女、旭女、春日女)△二十日より三日間(工業)△二十一日より三日間(大和男)△二十八日より三日間(商業)△二十九日より三日間(旭女)△八月一日より三日間(家政女、市役所)

戰線偲び夏休みを有意義に
嘉南職員生徒

【嘉義電話】混沌たる國際情勢下若き學徒たちはまさに身を挺へ心を挺り次代を負うて[illegible]

注意事項

一、日頃なし難い有意義な活動をせよ
二、生活の規律的にせよ
三、衛生に關する注意
四、風紀に關する注意
五、學校と家庭との連絡

聖戰・想出の書帖 ⑤

北中南支よりノモンハンまで全戰線を三年も馳驅した將兵の信じて風貌に似ぬ優しい聲で語り出す……

我が中村部隊は蘇州の中村部隊は南京附近の戰鬪で疲れ果て[illegible]

天險

[illegible]

“飯米より彈丸だ”
叱られて喜ぶ輜重隊

兵隊　輜重兵は敵陣に[illegible]

[illegible]

港勢振興會結成
花蓮港港勢充實強化促進に

【花蓮港電話】花蓮港廳が主唱となり花蓮港港勢を振興し且つ將來港灣施設の充實強化促進に資する目的を以てこの度花蓮港港勢振興會を結成する事になり、一日午後四時から發會式を花蓮港[illegible]

音樂演奏會

【屏東電話】屏東市主催の音樂演奏會は十三日夜八時より屏東高等女學校講堂に於て開催される

獻金（獻金者芳名）

★昭和十六年五月中獻金者[illegible]
[illegible]

彰化市第三種防訓
防火、待避、救護に重點（十四日から）

彰化市第三種防空訓練は來る十四日午前七時より十六日正午迄實施されることになつたが今回は特に左記事項に重點をおく

一、防火訓練　防空群並防火班に對する早期消火法の指導
二、待避訓練　空襲時一般通行人の防空壕又は待避所等に待避及一般家庭の待避指導
三、救護訓練　負傷其他に依る負傷者運搬法

交通整理、警報、燈火管制、[illegible]を主要訓練事項とし警察、消防、工作及配給等の訓練も同時に實施される筈で尚十五日午前八時には市役所前で分列式を擧行する

臺南州忠靈塔整地作業に奉仕隊組織

【嘉義電話】嘉義郡では郡下三百十名の[illegible]から三百名を選抜[illegible]

集つ立姿
見違へるばかり
臺北州高砂族青年道場修了式

【羅東電話】羅東郡シヨウラ社の臺北州高砂族青年道場第一回修了生五十名の修了式は十日午前九時から同道場で華々しく擧行された、去る一日から十日間臺北州警務部[illegible]を指導して[illegible]

[illegible]（寫眞はシヨウラ社に出來た臺北州高砂族青年道場）

獻金

【中壢電話】支那事變四周年記念日に中壢郡中壢街庄に左記の通り獻金があつた

[illegible]

物故職員兒童慰靈祭

【北斗電話】臺中州北斗東國民學校では去る九日午後一時より同校講堂に於て同校物故職員兒童慰靈祭を執行した

新高登山花蓮港隊けさ出發

【花蓮港電話】花蓮港廳青少年團の[illegible]を目的とする新高登山隊一行十三名は十二日夜玉里に集合十三日早朝同所發八通關の嶮を突破して一氣に新高の絶頂を極め二十日歸花の豫定である

中嶋財務局長一行蘭陽視察

【宜蘭電話】[illegible]

臺南市の七月常會

【臺南電話】臺南市の七月常會は[illegible]

宜蘭支會奉公班結成打合會

【宜蘭電話】皇民奉公會宜蘭支會では[illegible]

ガソリン動車自動車と衝突

【臺東電話】[illegible]

土地改良講習會閉會式

[illegible]

奉公會五街分會役員

[illegible]

農機具性能實地審査

【花蓮港電話】[illegible]

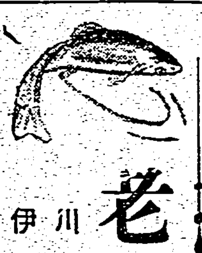

老春 (139)
川口松太郎作
伊勢良夫畫

心の故郷 (十)

「貴方が思ひ切れなくて、忘れる事が出來なくて、一人でゐたとは云ひません。忘れてゐるたし、忘れようとも努めたし、又、忘れられもしたんです。が、それから先は、不思議と、とうとう、貴方に似る女に逢へなかつた。」

[illegible]

[illegible]

陸海軍志願少年航空兵
來れ今や軍人時代！
見本進呈　日本軍事教育會

鐵道員となる早道
鐵道員志願者來れ！
見本無代進呈　日本鐵道教育會

高なかだち

書記長　採用　町會書記　店員　英語教授　給仕　福州行女給　產婦手傳　洋裁講師　のせ京染　シンガー　シン　求住宅　白雲莊　アパート　電話賣物　編輯雇數名募集　給仕數名募集　臺灣日日新報社

[illegible]

日本蓄音株式會社製
衣服を護る
素晴しい化學の力で害虫は勿論害虫卵までも根絶させる防虫劑です！
日曹腦
一大包入　見本進呈
發賣元　大阪東區道修町　合名會社鈴木商店

最新　最強力癲癇治療劑
アレビアチン錠
大日本製藥株式會社

あせかきの衛生
夏です…汗がむれる　べとつく　たゞれる　汗は止めてはなりませんが　出た汗の酸敗をふせぎ臭氣を消し　その刺戟から來る腋爛には毎日の手當が必要です
汗の出るところに　首すぢでも　腋下でも　股ずれでも　足指でも毎日欠かさず薬用香粉　ら・へんて　をたつぷりふりかけて下さい
らへんて
東京　田邊商店

病毒と體毒が氣持よく取れる
ベルツ丸

梅毒胎毒に惱む人
瘡毒しつ冷毒の人
遺傳や腦梅毒の人
吹出物ニキビの人
神經痛關節炎の人
硬化症高血壓の人
血液に汚れある人
頭痛耳鳴便秘の人

本舖　鈴木日本製藥社

スドライシ大學目藥の新容器

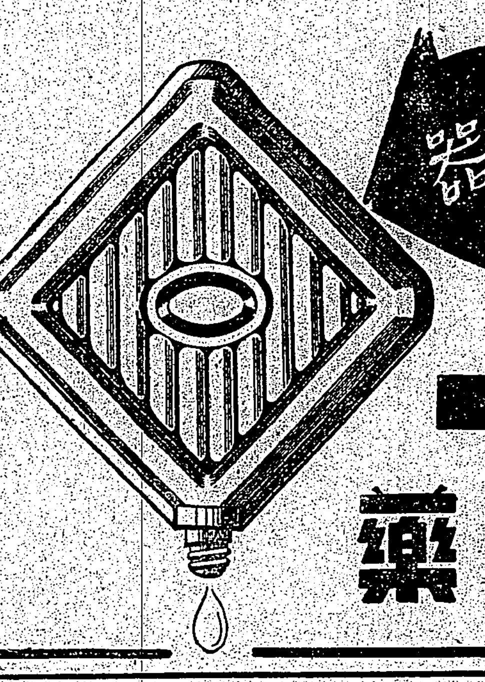

ガラスでもないセルロイドでもない彈力性の柔軟ガラス製（フエニキサイト）
輕くて丈夫で透明で彈力性で落しても割れず
日くスプリング容器！
そのスマートさ　便利さ　これこそ理想的點眼容器
一個二十錢　各藥店にあり
中味の分量は從來の瓶と同量
從來の瓶入もあり　二十錢・三十錢・五十錢　小兒用二十錢

慰問袋に
新容器は柔軟ガラス製ですから、他の固い物と詰め合せても割れる心配がありません。又寒い所でも中の目藥は凍つても、容器は割れません。大陸の砂ほこりで目を痛めてゐる兵隊さんに早く送つてあげて下さい。

新容器は平型ですから、ポケットに入れて嵩ばらず携帶に便利です
事務所に工場に！目を使ふ人は常に御使用下さい目はいつも健かでせう
鏡台や洗面所や帯の間に、ハンドバッグにも！
貴女のお目も常に澄んだ美しさに輝くでせう

シマズにヨクキク
大學目藥
大阪　北濱　參天堂株式會社